# Move






S2

# Présentation



## Le Sonos Move est une enceinte intelligente durable sur batterie, pour une écoute en extérieur comme en intérieur

—

- Sa batterie rechargeable apporte jusqu'à 10 heures d'autonomie. Rechargez facilement votre appareil en le posant simplement sur le socle de charge: aucune fiche ni fil supplémentaire n'est nécessaire. Utilisez un chargeur compatible USB-C (vendu séparément) pour recharger la batterie lorsque vous êtes en déplacement.
- Sa conception résistante aux intempéries est idéale pour les barbecues, les fêtes au bord de la piscine, et plus encore.
- Diffusez vos contenus en Wi-Fi ou en Bluetooth®.
- Vous pouvez choisir de contrôler votre système avec l'application **Sonos S2** ou **Sonos S1**, les **commandes tactiles** de l'enceinte ou votre **voix**.
- Compatible avec toutes vos autres enceintes Sonos pour une écoute multiroom.
- Consultez la section **Configuration** si vous souhaitez ajouter un Sonos Move à votre système Sonos.

# Commandes et voyants

| | | |
|---|---|---|
| 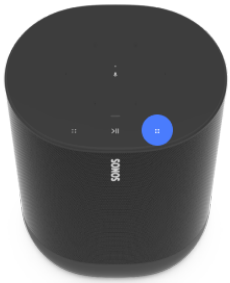 | **Contrôle du volume** | • Augmenter le volume (droite)<br>• Baisser le volume (gauche)<br><br>Maintenez la touche enfoncée pour modifier rapidement le volume. **Remarque**: Vous pouvez également utiliser l'application Sonos et le **contrôle vocal** pour régler le volume. |
|  | **Lecture/Pause** | • Appuyez une fois pour lire ou mettre en pause.<br>• Maintenez enfoncé pour ajouter la musique jouée dans une autre pièce. |

| | | |
|---|---|---|
| 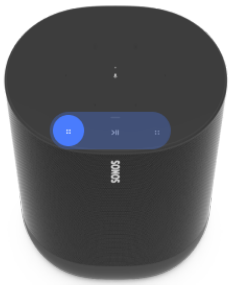 | **Suivant/précédent** | • Balayez avec le doigt vers la droite pour ignorer un titre.<br>• Faites glisser votre doigt vers la gauche pour revenir au titre précédent.<br><br>**Remarque**: Vous ne pouvez ni passer au titre suivant ni revenir au titre précédent lorsque vous écoutez une station de radio. |



**Micro**

Appuyez pour activer ou désactiver le micro:

- Lorsque le voyant du micro est allumé, le contrôle vocal et les fonctions qui dépendent du micro comme le calibrage Trueplay automatique sont disponibles.
- Lorsque le voyant est éteint, le contrôle vocal et les fonctions qui dépendent du micro comme le calibrage Trueplay automatique sont indisponibles.

**Remarque**: Si vous avez installé un service vocal et que le microphone est désactivé, vous pouvez quand même utiliser les commandes vocales. Il vous suffit d’appuyer de façon prolongée sur le bouton . Vous n'avez pas besoin d'utiliser de mot de sortie de veille. Lorsque vous relâchez le bouton du microphone, le contrôle vocal est à nouveau désactivé.



**Voyant d'état**

Affiche l'état de connexion Wi-Fi ou Bluetooth du produit, indique si le son est coupé et signale les erreurs. **En savoir plus**



**Voyant d’état de la batterie**

Indique l'état de la batterie:

- Orange clignotant indique un niveau de charge faible.
- Orange fixe indique que la charge commence. Le voyant peut rester allumé pendant plusieurs minutes, selon le niveau de charge de la batterie. La batterie continuera à se charger une fois le voyant éteint.

**Économiseur de batterie**: Pour économiser la batterie, vous pouvez configurer le Sonos Move afin qu'il s'éteigne automatiquement au lieu de se mettre en veille. Rendez-vous dans ⚙ > **Système** et sélectionnez Sonos Move. Il

n'apparaîtra pas dans l'application Sonos tant qu'il n'aura pas été rallumé.

**Remarque**: Le niveau de batterie restant du Sonos Move est visible en permanence dans l'application Sonos.

**Remarque**: Si vous ne souhaitez pas autoriser l'utilisation des commandes tactiles pour la lecture ou le réglage du volume, vous pouvez les désactiver dans les paramètres de la pièce.

# Panneau de connexion

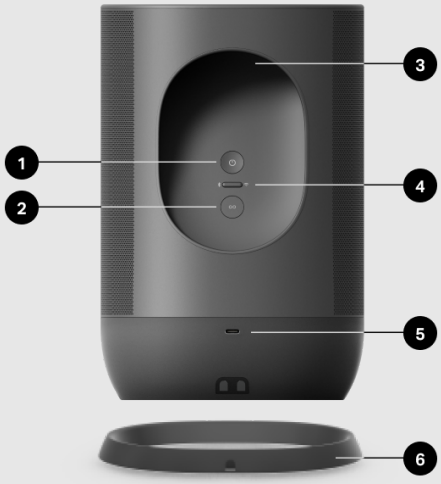


| | | |
|---|---|---|
| 1 | **Bouton marche/arrêt** | Appuyez pour mettre en marche; appuyez brièvement pour mettre en veille; appuyez longuement (5 secondes) pour éteindre.<br>Si le Sonos Move n'est pas placé sur son socle de charge, il se met en veille pour économiser sa batterie lorsque vous ne l'utilisez pas. Appuyez simplement sur le bouton marche/arrêt pour le sortir de veille. |
| 2 | **Bouton d'association** | Appuyez pour vous connecter à votre système Sonos durant la configuration. |
| 3 | **Poignée** | Permet de soulever et de transporter facilement l'enceinte pour l'emmener partout où vous allez. |

| | | |
|---|---|---|
| 4 | **Bouton pour basculer entre Bluetooth et Wi-Fi** | Bascule le mode de connexion entre Bluetooth et Wi-Fi. Utilisez le Wi-Fi lors de la configuration; par la suite, diffusez vos contenus en Wi-Fi ou en Bluetooth®. |
| 5 | **Port USB-C** | Utilisez un chargeur compatible USB-C pour recharger lorsque vous êtes en déplacement.<br>• Le port USB peut également être utilisé à des fins de diagnostic. (Il ne peut pas lire de gros fichiers de données, comme certains fichiers musicaux).<br><br>**Remarque**: Câble USB-C non fourni. |
| 6 | **Socle de charge (fourni)** | Placez le Sonos Move sur le socle de charge pour le recharger simplement. Vous n'avez besoin d'aucun câble supplémentaire. |

# Choisir un emplacement

Vous pouvez placer votre enceinte n’importe où. Pour optimiser les performances, voici quelques conseils:

- Le son du Sonos Move est excellent même lorsqu'il est placé à côté d'un mur ou sur une étagère. Pour des performances optimales, laissez un espace d’au moins 2,5 cm à l'arrière de l'enceinte.
- Il est ultrarésistant. Avec sa coque robuste et sa protection IP56, le Sonos Move est conçu pour résister aux chutes, aux chocs, à l'humidité, à la poussière, aux UV et aux températures extrêmes. Ne le laissez pas dehors sous une pluie battante et n'oubliez pas que le socle de charge fourni est destiné uniquement à un usage intérieur.
- Lorsque le micro est activé, l'enceinte se calibre elle-même grâce au calibrage **Trueplay™** automatique pour vous offrir un son incroyable, où que vous soyez et indépendamment de ce que vous écoutez.
- N'utilisez pas et ne rangez pas votre Sonos Move à l'envers.

# Association Bluetooth

1. Activez la fonction Bluetooth dans les paramètres de votre appareil.
2. Appuyez une fois sur le bouton Mode à l'arrière du Sonos Move pour passer en Bluetooth.
3. Sélectionnez le Sonos Move dans la liste des appareils disponibles à partir des paramètres Bluetooth. S'il n'est pas présent, maintenez le bouton Mode enfoncé, puis choisissez le Sonos Move dans la liste lorsqu'il apparaît. Vous entendrez une tonalité de confirmation signifiant que votre appareil est associé avec le Sonos Move. Ils se connecteront automatiquement la prochaine fois que vous passerez le Sonos Move en Bluetooth.

# Changement de mode de connexion

Configurez le Sonos Move en Wi-Fi, puis utilisez le commutateur de mode à l'arrière du Sonos Move pour basculer du Bluetooth au Wi-Fi. Lorsque vous utilisez le Bluetooth pour la première fois, vous devez associer le Sonos Move avec votre appareil. Lorsque vous passerez l'enceinte en mode Bluetooth les fois suivantes, votre appareil mobile se connectera automatiquement.

# Charge

| | |
|---|---|
| **Socle de charge**: | Placez simplement le Sonos Move sur son socle de charge pour le recharger simplement. Vous n'avez besoin d'aucun câble supplémentaire.<br><br>Vérifiez que l'enceinte est correctement installée sur son socle et que les contacts de charge se touchent bien.<br><br>Le socle de charge est conçu pour une utilisation en intérieur exclusivement. Assurez-vous de le garder au sec.<br><br>**Conseil**: Le niveau de batterie restant du Sonos Move est visible en permanence dans l'application Sonos. |
| **Port USB-C** | Pour recharger lorsque vous êtes en déplacement.<br><br>Utilisez un chargeur compatible USB-C (type C PD de 45W, 20V/2,25A) |

# Bouton marche/arrêt du microphone

Le micro est utilisé pour le contrôle vocal, ainsi que pour les fonctionnalités qui en dépendent, telles que le calibrage Trueplay automatique. Appuyez sur 🎙 pour activer ou désactiver le micro. Le voyant LED du micro vous indiquera quand l'assistant vocal est à l'écoute.

**Lorsque le voyant du micro est allumé**:

- Si vous avez configuré un service vocal, le contrôle vocal est activé et prêt à répondre.
- Les services vocaux et les fonctionnalités qui utilisent les micros, comme **Trueplay**, sont indisponibles.

**Lorsque le voyant du micro est éteint**:

- Si vous avez configuré un service vocal, le contrôle vocal est désactivé.
- Les services vocaux et les fonctionnalités qui utilisent les micros, comme Trueplay, sont indisponibles.

# Assistants vocaux

Utilisez votre voix pour contrôler votre système Sonos grâce à n'importe quel produit Sonos à contrôle vocal. Diffusez et contrôlez vos contenus, augmentez ou baissez le volume, et plus encore.

- **Sonos Voice Control**: contrôlez intégralement votre système Sonos en toute facilité, en gardant les mains libres et en profitant d'une confidentialité inégalée. Sonos Voice Control est prêt à l'emploi: il suffit de quelques secondes pour l'ajouter lors de la configuration de vos enceintes. **En savoir plus**

- **Amazon Alexa**: vous aurez besoin de l'application Sonos et de l'application Alexa avec la Skill Sonos activée. Vous aurez quelques modifications à apporter aux deux applications durant la configuration. **En savoir plus**

- **Assistant Google**: vous aurez besoin de l'application Sonos et de l'application Assistant Google. Vous aurez quelques modifications à apporter aux deux applications durant la configuration. **En savoir plus**

- **Siri**: vous aurez alors besoin de l’application Apple Home. Ajoutez vos enceintes Sonos compatibles avec AirPlay 2 à l'application Apple Home, puis utilisez un iPhone, un iPad ou une Apple TV pour demander à Siri de diffuser de la musique (actuellement limité à Apple Music). **En savoir plus**

**Remarque**: Le contrôle vocal n’est pas encore pris en charge dans tous les pays. Cette fonctionnalité sera disponible dès que Sonos et un service vocal seront lancés ensemble dans votre région.

# Trueplay™

Chaque pièce est différente. Le calibrage Trueplay mesure de quelle manière les murs, meubles et autres surfaces d'une pièce réfléchissent les ondes sonores, puis il calibre avec précision votre enceinte Sonos pour garantir un son exceptionnel où qu'elle soit placée.

Trueplay fonctionne sur les appareils mobiles iOS fonctionnant sous iOS 8 ou version ultérieure. Durant le calibrage, vous vous déplacerez dans la pièce en tenant votre appareil mobile.

1. Sélectionnez ⚙ > **Système**, et choisissez la pièce que vous souhaitez calibrer.
2. Choisissez **Calibrage Trueplay** pour commencer.

**Remarque**: Le calibrage Trueplay n’est pas disponible si VoiceOver est activé sur votre appareil iOS. Si vous souhaitez calibrer vos enceintes, commencez par désactiver VoiceOver dans les paramètres de votre appareil.

## Calibrage Trueplay automatique

Les produits nomades Sonos tels que les Sonos Roam et Move peuvent se calibrer automatiquement. Le calibrage Trueplay automatique utilise le micro de l'enceinte pour détecter l’environnement et effectuer des ajustements à intervalles réguliers afin de fournir le meilleur son possible quel que soit le placement de votre enceinte et ce que vous écoutez.

Rendez-vous dans ⚙ > **Système** et sélectionnez votre enceinte nomade pour activer le calibrage Trueplay automatique.

# Créer une paire stéréo

Vous pouvez grouper deux enceintes Sonos dans la même pièce pour créer une expérience stéréo plus riche. Une enceinte sert de canal de gauche et l'autre fait office de canal de droite.

**Remarque**: Les enceintes Sonos formant une paire stéréo doivent être du même type.

1. Placez les enceintes à une distance d’environ 2 à 3 mètres l'une de l'autre. Votre position d’écoute favorite doit être entre 2 et 3,5 mètres des enceintes associées. Une distance inférieure renforcera les basses, une distance supérieure améliorera la stéréoscopie.
2. Rendez-vous dans ⚙> **Système**.
3. Sélectionnez une des enceintes que vous souhaitez utiliser dans la paire stéréo, puis choisissez **Configurer une paire stéréo** pour commencer. **En savoir plus**

# Paramètres du produit

Vous pouvez personnaliser les produits Sonos pour qu'ils s'adaptent à votre environnement. Rendez-vous dans ⚙ > **Système** et sélectionnez le produit.

| | |
|---|---|
| **Nom de la pièce** | Si vous déplacez votre enceinte dans une nouvelle pièce, vous pouvez modifier son nom dans **Paramètres**. |
| **Désactiver le Wi-Fi**<br>**(non disponible sur les produits nomades)** | Vous pouvez désactiver la fonction Wi-Fi de votre enceinte lorsque vous la connectez à votre réseau avec un câble Ethernet. Cela réduit la consommation et peut améliorer la connectivité de certaines enceintes reliées en filaire.<br>Pour des produits tels que les Sonos Amp et Sonos Port, le fait de désactiver la fonction Wi-Fi peut réduire leur température interne lorsqu'ils sont placés dans un rack ou empilés l'un sur l'autre. **En savoir plus** |
| **Égalisation** | Les produits Sonos sont livrés avec des paramètres d'égalisation préréglés. Vous pouvez modifier les paramètres audio (basses, aigus, balance ou fonction Loudness) selon vos préférences personnelles. **En savoir plus** |
| **Trueplay** | Le calibrage Trueplay adapte le son à votre environnement et à vos contenus. Les produits nomades sont capables de se calibrer automatiquement. **En savoir plus** |

| | |
|---|---|
| **Limite de volume** | Vous pouvez définir un volume maximal pour chaque pièce. **En savoir plus** |
| **Voyant d'état** | Affiche l'état de connexion Wi-Fi de l'enceinte, indique si le son est coupé et signale les erreurs. **En savoir plus**<br>**Remarque**: Si ce voyant vous gêne, vous pouvez l’éteindre depuis **Paramètres**. |
| **Commandes tactiles** | Vous pouvez désactiver les commandes tactiles sur votre enceinte. Cela permet d’éviter, par exemple, que votre enfant ou un animal un peu trop curieux ne lance ou n'arrête la lecture, ou encore ne change le volume accidentellement. **En savoir plus** |
| **Économiseur de batterie**<br>**(produits nomades)** | Pour économiser la batterie, vous pouvez configurer votre enceinte nomade afin qu'elle s'éteigne automatiquement au lieu de se mettre en veille. Il n'apparaîtra pas dans l'application Sonos tant qu'il n'aura pas été rallumé. |
| **Entrée source locale**<br>**(produits avec entrée source locale)** | Connectez un périphérique audio, comme une platine vinyle ou un système stéréo, à un Sonos Amp, Port ou Five. Rendez-vous dans **Parcourir** > **Entrée source locale**, puis choisissez la source pour commencer la diffusion.<br>Vous pouvez régler les paramètres de l'entrée source locale tels que le nom de la source, le niveau audio et la lecture automatique. |

# Spécifications

| Fonction | Description |
| --- | --- |
| Audio | |
| **Amplificateur** | Deux amplificateurs numériques de classe D. |
| **Tweeter** | Un tweeter crée une réponse haute fréquence claire et précise. |
| **Mid-woofer** | Un mid-woofer garantit une restitution fidèle des fréquences vocales moyennes ainsi que des basses riches et profondes. |
| **Micros** | • Réseau de micros à grande portée.<br>• Voyant LED de microphone, avec connexion filaire aux microphones vocaux pour mieux protéger la confidentialité, car vous savez toujours si le micro est activé ou non. |
| **Commande vocale** | Contrôle vocal intégré. |
| CONNEXIONS RÉSEAU* | |
| | |

| Fonction | Description |
| --- | --- |
| **Connectivité sans fil** | Connexion au réseau Wi-Fi avec n'importe quel routeur capable de diffuser en 2,4 ou 5GHz sur les protocoles 802.11a/b/g/n. |
| GÉNÉRALITÉS | |
| **Alimentation** | **Socle de charge**: 100-240VAC, ~50/60Hz, 1,2A Sortie: 18,0VDC, 2,5A, 45,0W<br>**Port USB**: Alimentation USB-C PD de 45W, 20V/2,25A. |
| **Batterie** | **Capacité**: 2420 à 2500 mAh<br>**Remplacement**: Consultez notre site Web pour de plus amples informations.<br>**Recyclage**: Demandez au centre de tri le plus proche de chez vous comment le recycler ou l'éliminer correctement dans votre région. |
| **Dimensions (H x L x P)** | 24,0 x 16,0 x 12,6cm |
| **Poids** | 3,0kg (batterie comprise) |
| **Température de fonctionnement** | 32° - 113° F (0° - 45° C) |
| **Température de stockage** | -13° - 158° F (-25° - 70° C) |

| Fonction | Description |
| --- | --- |
| **Résistant à l’humidité** | Le Sonos Move est conforme aux niveaux de résistance à l'eau et à la poussière de la classe IP56. Ne le laissez pas dehors sous une pluie battante.<br>**Remarque**: Le socle de chargement fourni avec le Sonos Move est conçu pour une utilisation en intérieur exclusivement. |
| **Finition du produit** | Noir avec grille noire, blanc avec grille blanche |
| **Contenu du colis** | Sonos Move, socle de charge et guide de démarrage rapide. |

* Les spécifications sont susceptibles d'être modifiées sans préavis.

# Informations importantes concernant la sécurité

**Attention**: Risque d'explosion si la batterie n'est pas remplacée correctement. Remplacer uniquement par le même type ou un type équivalent.

1. Lisez ces instructions.
2. Conservez ces instructions.
3. Respectez tous les avertissements.
4. Suivez toutes les instructions.
5. Ne nettoyez qu’avec un chiffon doux et sec. Les produits de nettoyage ou solvants domestiques risquent d'endommager la finition de vos produits Sonos.
   Les produits Sonos équipés de rondelles en caoutchouc sur le dessous, comme les Sonos Move, One et One SL, peuvent laisser un léger cercle sur certaines surfaces traitées au polyuréthane. Ces cercles peuvent facilement être enlevés en frottant avec un chiffon humide.
6. Ne bloquez pas les évents. Procédez à l’installation en suivant les instructions du fabricant.
7. N'installez pas l'enceinte à proximité de sources de chaleur telles que des radiateurs, des bouches d'air chaud, des poêles ou d'autres appareils diffusant de la chaleur.
8. N'exposez pas les batteries (pack de batteries ou batteries installées) à une chaleur excessive comme le soleil ou le feu.
9. Protégez le câble d’alimentation afin de ne pas marcher dessus et d'éviter qu'il soit pincé, en particulier au niveau des fiches, des prises de courant et de l’endroit d’où il sort de l’appareil.
10. Utilisez uniquement les fixations/accessoires recommandés par le fabricant.
11. Débranchez l’appareil en cas d’orage ou lorsqu’il n’est pas utilisé pendant une longue période.
12. Confiez la réparation et l’entretien à des techniciens agréés par Sonos. Une réparation est nécessaire lorsque l'appareil a été endommagé de quelque manière que ce soit: câble d'alimentation/fiche endommagé, liquide renversé ou objets tombés dans l'appareil,

appareil exposé à une forte pluie ou à l'humidité, appareil ne fonctionnant pas normalement ou appareil ayant fait l'objet d'une chute.

13. Le cordon d’alimentation secteur doit être accessible pour pouvoir débrancher facilement l’équipement.

**Avertissement**: Le Sonos Move présente un classement IP56 de résistance à l'eau. Afin de limiter les risques d’incendie ou d’électrocution, n’exposez pas cet appareil à une pluie battante.